Voorafje

Nummer 5 van UP/DOWNLINK kwam niet in mei maar in juni uit. Goed werk heeft tijd nodig. We zijn geen maandblad maar een blad dat uitkomt als er voldoende te melden is en… als we voldoende tijd hebben. Een blad door en voor sathobbyisten.

Wil je weten wanneer nummer 6 uitgekomen is? Laat je e-mailaccount achter op de site van De Transponder en je krijgt automatisch een melding.

We hopen met dit nummer weer een gevarieerd aanbod aan nieuws te hebben. Reacties en bijdragen zijn welkom via specials@detransponder.nl

De redactie (Hans, Gerard, en Rob).

Inhoud

(Kanalen)nieuws en wijzigingen 2
Algemeen omroepnieuws....2
Astra 19 oost....4
Astra 23 oost....5
Astra 28 oost....6
Hotbird 13 oost 7
Overig: kabel-tv en streams 10
Weetjes 10
Draaibare schotel: wat werkt ons tegen ver oost en ver west? 15
Images-nieuws 17
OpenATV en OpenVix handleidingen 17
OpenPLi....17
OpenXTA....17
Softwarenieuws 18
dreamboxEDIT v. 6.0.1.3 18
Dreamset 2.4.4 18
E-Channelizer 19
Screengrabber 2.5 19
TSMedia 9.8 en Mediaportal 6.9.2 20
Receivernieuws 21
Gigablue HD Ultra UE....21
VU 21
De Transponder 21
Uitsmijter….....22

(Kanalen)nieuws en wijzigingen

In deze rubriek na *algemeen omroepnieuws* een opsomming van belangrijkste gewijzigde zenders van de satellieten *Astra 19, 23* en *28 oost* en de *Hotbird op 13 oost* en *kabel*.

Algemeen omroepnieuws

- **Radio Oranje** is terug… althans: via internet herleeft de omroep die tijdens WO II vanuit Londen uitzond. Het Instituut voor Beeld en Geluid heeft opnames gedigitaliseerd en op een apart internetkanaal gezet. Ook is er video uit het begin van de oorlog (1940) en het einde (1945) met geupgrade materiaal (hd-kwaliteit). Bron o.a. De Volkskrant;

Radio Oranje, stem van strijdend Nederland, is terug

- **BBC First**. Een nieuwe zender van BBC Worldwide. Al te zien in Australië en nu ook in Nederland, met een aangepaste programmering. Het eerst is BBC First vanaf 16 mei te zien bij KPN Interactieve TV, later ook bij andere aanbieders. Per 4 juni bij het Belgische Telenet. BBC First brengt enkel Britse kwaliteitsseries. Bron: Tweakers.net en KPN;

- Een **24/7-versie** van **RTLZ** lijkt er toch aan te komen. Dit blijkt uit een bericht in de Mediacourant: 20 extra banen nodig;
- **SBS en HbbTV**. Via diverse kabelaars en satelliet gaat SBS HbbTV aanbieden. Je kunt dit al zien bij SBS6 HD (niet de sd-variant en andere SBS-zenders). Op dit moment wordt de programmagids gebracht alsmede eigen producties (programma gemist van KIJK). Het is een testversie. Nog niet alles werkt en ook nog niet op alle ontvangers. Uitbreiding zit in het verschiet. Bron o.a.: De Rots Media;

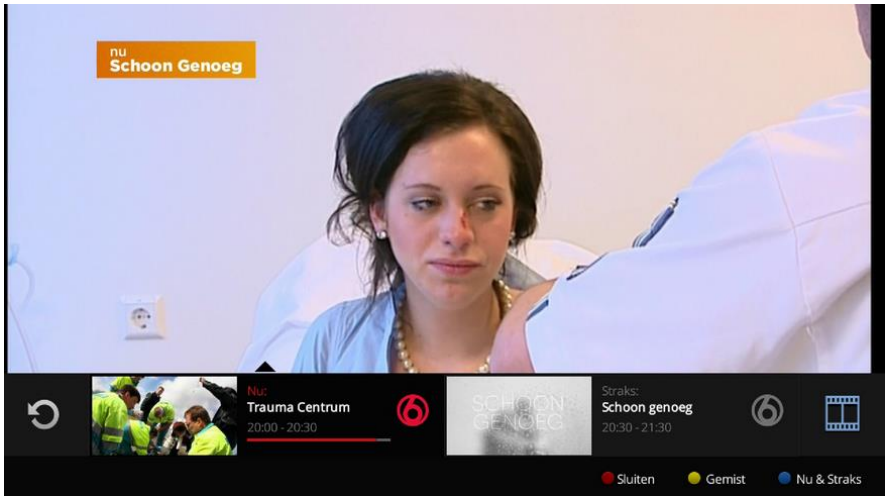

- Sinds 18 mei worden **alle actualiteitenprogramma's van de NOS** (journaal, jeugdjournaal en Nieuwsuur) **in hd uitgezonden**. Bijna alle apparatuur in de regieruimte (zie foto) is 'in alle stilte' hiervoor vervangen. Bron: NOS. Meer NOS-nieuws: de ochtend- en middagjournaals van de NOS op NPO 1 worden vanaf 15 juni uitgebreid met een blok regionaal nieuws;

- **192TV** krijgt een eigen tv-studio te Nijkerk. Bron: Broadcastmagazine;
- Tweede Pinksterdag was er in het Amsterdamse Vondelpark een bijeenkomst voor het behoud van NPO Radio 6. Ruim 6.000 mensen waren aanwezig;
- Dat **RTLZ 24/7** gaat was al bekend, de datum nog niet. Deze is thans door RTL NL vrijgegeven: 7 september. Overdag kort en bondig nieuws, in de avond verdieping en vermaak. Naast RTL 4, 5, 7 en 8 dus de vijfde RTL-zender in NL. In het persbericht valt te lezen dat eind juni meer details bekend worden. Of Canal Digitaal deze zender gaat doorgeven staat er niet in. Bron: RTL NL;
- De **regionale omroepen hebben een bezuinigingsplan ingediend**. Redacties blijven onafhankelijk maar ondersteuning en zelfs bestuur zou centraal geregeld worden. Bron: ROOS;

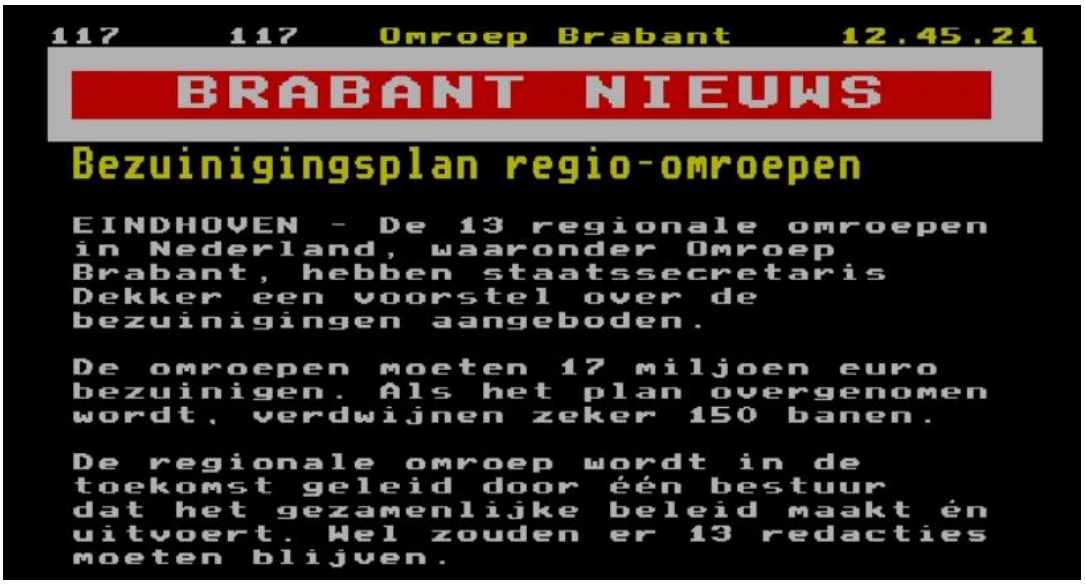

- Deutsche Welle start 22 juni met haar nieuwe Engelstalige DW-kanaal. De zender zal wereldwijd te ontvangen zijn. In Europa via de Astra op 19 oost en de Hotbird. Daarnaast zal er een DW-Amerika, DW-Latijns Amerika, DW-Arabië en DW-Azié zijn, enkel te zien in die gebieden;

Deutsche Welle's new English TV channel to start June 22

Astra 19 oost

- 0505 Vijf mei was de laatste dag voor **VIER sd**. Voortaan is deze zender alleen in hd via Astra 23 oost te bekijken. Vijf ging VIER al voor. Canvas sd volgde 19 mei, Eén en VTM sd volgden 26 mei;

- 2804 De Franse provider **CSAT** veranderde van diverse zenders de sid;
- 3004 **2BE sd** verdween;
- 0605 **Vier sd** verdween;
- 1805 **DW (Deutsche Welle)** begon op Astra 19 oost met testuitzendingen. Per 22 juni start de nieuwe Engelse versie (zie hiervoor);

- 2605 **Eén, Canvas en VTM sd** staakten hun uitzendingen op 19 oost;
- 0206 **Disney Channel HD Austria**, code;
- 0206 **MTV Austria**, code;
- 0306 **Sky Champions**, sd en hd, Sky Germany, code, in plaats van Sky Sport 1 (tijdelijk).

Astra 23 oost

- 0305 **Event Channel**, code. Een promokanaal van Canal Digitaal met iedere maand een andere zender. In juni Eurosport 2;
- 1105 **E! Entertainment** gestart bij Canal Digitaal, code;
- 1705 **RV Barrandov HD, Kino Barrandov HD, Barrandov Plus HD**, Tsjechië, code;
- 0206 **Doma HD**, Slovenië, code;
- 0206 **Duck TV DUT**, CD en TVV, code, op andere (extra/nieuwe?) frequentie;
- 0306 **Discovery Channel** met NL-ondertiteling, code;
- 0306 **Eurosport 2**, CD/TVV, in plaats van Eurosport 2 op 19 oost;
- 0306 **CS Film/CS Mini**, Tsjechië, code;
- 0306 **FL** (Fine Living) en **FN** (Food Network), test, fta.

Astra 28 oost

- 2304 t/m 2604 **Sky UK** wijzigde de frequentie van onder andere Sky 1, Sky Arts, Sky Living en Sky Showcase. Ook Food Network en CBS Reality gingen naar een andere transponder;
- 0105 **Dunya News**, Pakistan, fta;

- 0805 **Irish TV** vertrok;
- 2505 **Talking Pictures** (vooral oude films), fta;

- De BBC bracht vijf **Red Buttonkanalen** fta.

- 0306 **Property Show**, fta.

Hotbird 13 oost

- 2604 **El Shark**, fta;

- 2604 **TRM Network**, Italië, fta;

- 2804 **Kalemeh TV**, Arabisch, fta;

- 3004 **TV Record EEUU** uit Brazilië begon in hd en fta;

- 0605 **TRT Belgesel**, Turks, fta, nieuwe frequentie;
- 1205 **Mediaset** uit Italië kwam met diverse Italiaanse zenders op een nieuwe frequentie. Sommige gecodeerd maar ook fta zoals Canale 5 en Italia 1;

- 2405 **Teleakery**, Italië, cultuur en teleshop, fta;
- 2705 **Family Sport**, Italië, fta;
- 3105 **Family TV**, Duits, fta.

- 0106 **Sposa TV HD**, Italiaans, fta, testuitzendingen;

- 0206 **Cinema Wedding**, Sky Italy, code.

Overig: kabel-tv en streams

- 0605 **KPN Interactieve tv** gaat per 1 juli haar aanbod flink wijzigen. Zo verdwijnen de BBC-zenders Three, Four en Entertainment. Ook Djazz, MTV Brand New en VH1 Classic moeten het veld ruimen. Er komen wel nieuwe zenders bij zoals NPO Z@pp Extra, MTV HD, BBC First en TRT Turk. Alle wijzigingen zijn te lezen in een KPN-folder. Zie ook TotaalTV;
- **Allekanalen.nl** is een site die beweert meer dan 1000 rtv-zenders door te geven. We hebben ze niet geteld...

Allekanalen.nl

- per 1 juni **stopt Ziggo met 13THStreet, Syfy en E!**. Per 1 oktober stopt de doorgifte van Russia Today. Bron: Ziggo;. Wel werd **Meiden van Holland-soft toegevoegd** per 1 juni. Echter alleen als abonnees deze 'aan zetten' via de site van Ziggo;. Apart: 13TH Street, Syfy en E! blijven voorlopig wél beschikbaar in 'oude Ziggo-gebieden' (dus niet eerst UPC-gebieden). De contracten voor deze gebieden lopen door. Maar alleen voor 'oude' abonnees. Zo krijg je dus een vreemde tweedeling… (bron: TotaalTV);

Meiden van Holland Soft: voor iedereen met Televisie van Ziggo

- **Digitenne** gaat per 1 juli van € 12,50 naar € 14,- per maand;
- In de Kanalenlijst Hans van juni zijn de streams door Gerard flink onderhanden genomen. Niet werkende zijn verwijderd en vele nieuwe zijn toegevoegd.

Weetjes

Zo maar wat losse berichtjes, goed om te weten. Zoals:

- De **NPO** zou de **macht grijpen in Hilversum**, aldus De Volkskrant. Men baseert zich op een uitgelekt NPO-beleidsplan. Dit zou in lijn zijn met de regeringsuitgangspunten, op één punt na: men wil nog steeds amusument blijven brengen. Er moet ruimte zijn voor vernieuwing: een eigen video-on-demand-dienst en toegang voor externen;

NPO doet greep naar de macht in omroepland

- **OTT: Over The Top**. Het tv-kijken via streaming via oproep. Dat kan soms live (NPO) maar vaak ook niet. Willen mensen hun tv-abonnement opzeggen om over te gaan op een OTT-dienst? Dat was de kernvraag in een onderzoek van Telecom (januari 2015). Het resultaat: 60% wil dit niet. Een toename (van 20%) met een eerdere meting. Kennelijk geven we nog steeds de voorkeur aan overzicht en live-kijken. Hoe ouder hoe

vasthoudender: 65-plus wil maar 1% over naar OTT, 50-plus 2% en 30-39: 7%. Bron: Telecompaper;

- **RTL NL** is 100% eigenaar van **Videoland** geworden. De laatste 35% van de aandelen zijn gekocht van oprichter TEG. Bron: Emerce;
- Wat is de invloed van regendruppels op een smalle lnb? Dit vroeg Ben Klever zich af op het Sat4All-forum. Iedereen is uitgenodigd ervaringen te delen. Zie hier;
- De NPO blokkeert haar streams voor kijkers/luisteraars buiten Nederland. **Geo-blocking** wordt dit genoemd. De reden zijn de auteursrechten op aangekochte producties. Echter ook eigen producties worden 'getroffen'. De Europese Commissie besprak 6 mei het fenomeen geo-blocking. De EC is tegen deze blocking en wil met maatregelen komen. Ook het online-aankopen doen (e-commerce) moet in ieder land kunnen. Ondernemers mogen hun site niet blokkeren zodat je alleen in Nederland kunt kopen. Enkele jaren geleden sprak het EU-Hof van Justitie al uit dat het niet verboden is een tv-abonnement in een ander land te kopen. Of dit nu bij de maatregelen hoort is ons niet bekend. Bron: NOS, TF en EU-site NL;

Geo-blocking is discriminatie en niet acceptabel in de 21ste eeuw.

— Eurocommissaris Ansip

- **RadioNL** vraagt haar luisteraars 2 euro te doneren. Het geld zou nodig zijn voor juridische kosten veroorzaakt door procedures gestart door 100%NL. Deze laatste zender stelt oneerlijke concurrentie van RadioNL te ervaren. RadioNL is primair een regionale omroep maar door verwerving van commerciële frequenties feitelijk een landelijke omroep geworden. Bron: RadioNL en TotaalTV;

Beste luisteraars van RADIONL,

Al bijna 5 jaar lang dient de landelijke radiozender 100%NL klachten tegen ons in die leiden tot veel juridische procedures en rechtzaken.

Radiozender 100%NL wil RADIONL laten stoppen met uitzenden.
Al 5 jaar vecht RADIONL als een leeuw hier tegen, maar dat kost helaas veel geld.
RADIONL wil u als luisteraar vragen ons te helpen met die strijd.

Dit kan door middel van het overmaken van 2 euro op onze bankrekening.

Als de luisteraars van RADIONL dit zouden willen doen, kan RADIONL blijven vechten voor haar bestaan en tegen dit onrecht.

Zo kunt u blijven luisteren naar de mooie volksmuziek die Nederland rijk is.
Kunnen we op uw 2 euro rekenen? U helpt ons er enorm mee!

RADIONL bankrekening: NL60INGB0663916798

Bedankt voor uw begrip,

Nico Silvius
Directeur RADIONL

RADIONL
Het Hollandse Hart van de regio!

•

- **SES Astra** heeft op 6 en 7 mei tijdens haar jaarlijkse SES Industry Days een demonstratie gegeven van een DVB-test van '**High Dynamic Range UHD**' rechtstreeks naar een Samsung UHD-tv. Een mijlpaal voor UHD-tv. De verbinding liep via de Astra 19,2 oost. Hierbij werd de HDR (Hybrid Gamma) technologie gebruikt. Bron: SES;

SES, SAMSUNG AND UK BROADCASTER DEMONSTRATE WORLD'S FIRST DVB BROADCAST OF HIGH DYNAMIC RANGE ULTRA HD (UHD) TV

06.05.2015

- SES had meer nieuws. Samen met het Koreaanse bedrijf **I DO IT** werd een nieuwe antenne geïntroduceerd. Een **'flat antenna' met IP**. Een vlakke antenne van 56 x 33 cm maakt plaatsing mogelijk waar een gewone schotel verboden is (denk aan appartementen). De antenne is binnenkort in Europa verkrijgbaar. De **Selfsat-IP-antenne** kan zelfs voorzien worden van Wifi. Niet alleen satellietontvangers maar ook andere devices, zoals smartphones en laptops, tot acht stuks, kunnen zo verbonden worden. Bron: SES. Zie ook de site van de Koreaanse fabrikant;

SELFSAT>IP, THE WORLD'S FIRST SAT>IP ANTENNA, GIVES MOBILE RECEPTION DEVICES FULL ACCESSIBILITY TO SATELLITE BROADCASTS

06.05.2015

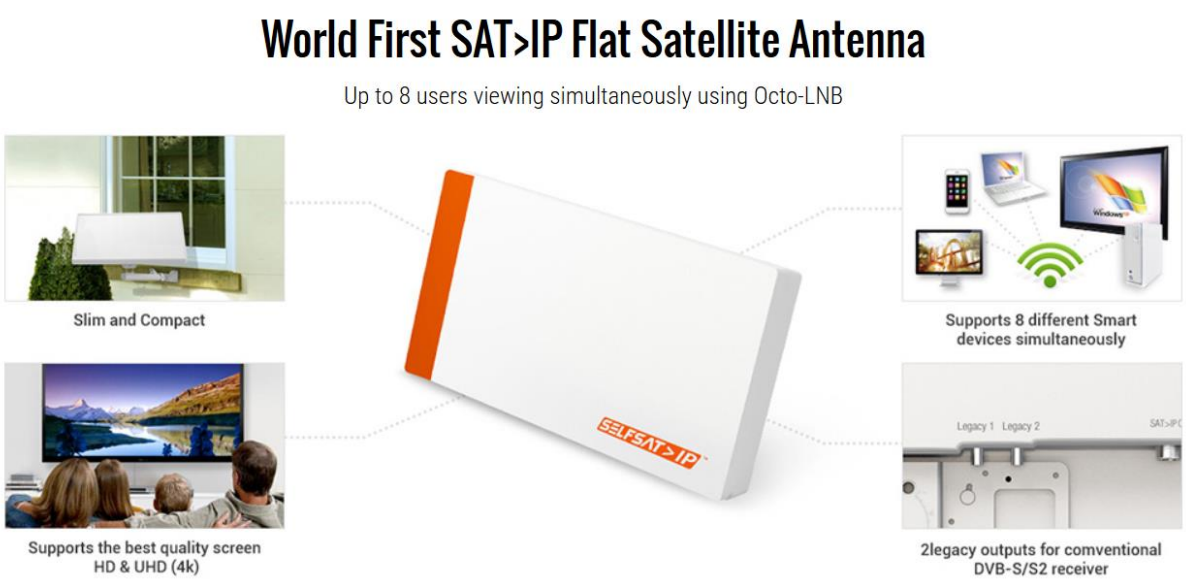

- De **fusie UPC en Ziggo kost 1.000 banen**, 20% van het personeelsbestand. Waanzinnig vindt de FNV dit. Voor de fusie had de directie aan de vakbond meegedeeld dat het wel mee zou vallen… Ziggo heeft nu 90% van de kabelmarkt. Bron: FNV. Volgens Ziggo valt het echter wel mee (zie hier);
- De **fusie UPC en Ziggo gaf 47.000 klanten reden tot opzegging**. Bron: VARA Kassa!;
- Meer cijfers bij Telecompaper: hier blijkt weliswaar een vermindering van klanten (-49.700) en diensten (-46.600) maar toch een toename van breedbandklanten (+10.300) en mobiele klanten (+28.900). Per saldo een **omzetgroei** van 0,6%;
- De muziek achter gesproken woord staat vaak te hard. Hetgeen verteld wordt is dan te moeilijk te verstaan. Dat vinden de bond voor slechthorenden (NVVS) en de ouderenbond KBO. De NPO is hierop aangesproken en vraagt de publieke omroepen er op te letten. RTL stelt er altijd goed op te letten en indien nodig programma's te ondertitelen. Bron: ANP, ED, AD, Villamedia;

Mag de muziek wat zachter?

Kijkers klagen over muziek die op tv de gesprekken overstemt. De NPO vraagt omroepen erop te letten.

- **Sat4All heeft de resultaten van een enquete gepubliceerd**. Zo'n 900 gebruikers van het forum hebben antwoorden gegeven. Het resultaat is dat 92% tevreden is over S4A, 2% niet (samen 94%... 6% geen mening?). Sommige rubrieken zullen verdwijnen en nieuwe zullen worden toegevoegd, vaak met een proefperiode van drie maanden. Zie hier de resultaten;

Tot slot wilden we graag weten of je over het algemeen tevreden bent over sat4all:

. Ja: 92%

. Nee: 2%

- Stel je wil satellieten met je draaibare schotel vinden. Welke transponder is als test het beste in te voeren? De sterkst doorkomende zijn door Crazy Sat op S4A bij elkaar gezet;
- Als je schotel op een veel windvangende locatie staat en je hebt er meerdere lnb's aan hangen dan kan het verstandig zijn de arm te schoren, zie bij S4A;. Het is hobbywerk! Volgens Sprietje kan als alternatief ook rvs-kabel gebruikt worden;

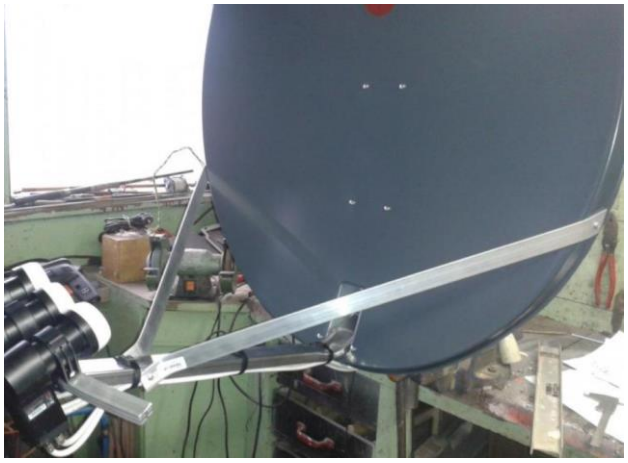

- Het is nog te vroeg om een goed besluit te nemen over de toekomst van DVB-T(2). Daarom worden de **vergunningen** die eind januari 2017 aflopen met **drie jaar verlengd**. Dit zou KPN voldoende tijd moeten geven voor een transitie naar DVB-T2. Bron: Telecompaper. KPN wil het contract wel verlengen maar niet opdraaien voor de kosten van de switch naar DVB-T2. Denk aan de nieuwe decoders die abonnees nodig hebben. Aldus Diederik Rosenbaum, directeur TV en Proposities bij KPN, in TotaalTV;
- De Vrije Fries heeft de eerste signalen ontdekt van een nieuwe satelliet op 52 oost, de **TurkmenÄlem/MonacoSat** (zie hier). KingOfSat heeft deze sat ook opgenomen;

TurkmenÄlem/MonacoSat (52°E) - Alle uitzendingen

at ► Satelite tv ► Tv zenders

alen	TV	Radios	Data	Sateliet	Longitude Now	Dec Now
	7	4	0	TurkmenÄlem/MonacoSat	52.02°E	0.04

- Het Duitse teleshopkanaal **Pearl.tv** zal in september 2015 het **eerste fta UHD-kanaal** zijn op Astra 19 oost. En daarmee het eerste Europese. Dit staat in een persbericht van SES;

EUROPE'S FIRST FREE-TO-AIR ULTRA HD CHANNEL TO BROADCAST ON ASTRA 19.2 DEGREES EAST

Draaibare schotel: wat werkt ons tegen ver oost en ver west?

Gezien vanuit de ruimte naar de aarde met in het midden de Noordpool is de geostationaire baan een cirkel om de aarde heen.

Het idee achter de rotor is: zet hem evenwijdig aan de aardas van de Noord- naar Zuidpool. Dat is voor Utrecht 52 graden noord en wordt dan 90-52 = 38 graden (elevatie 2).

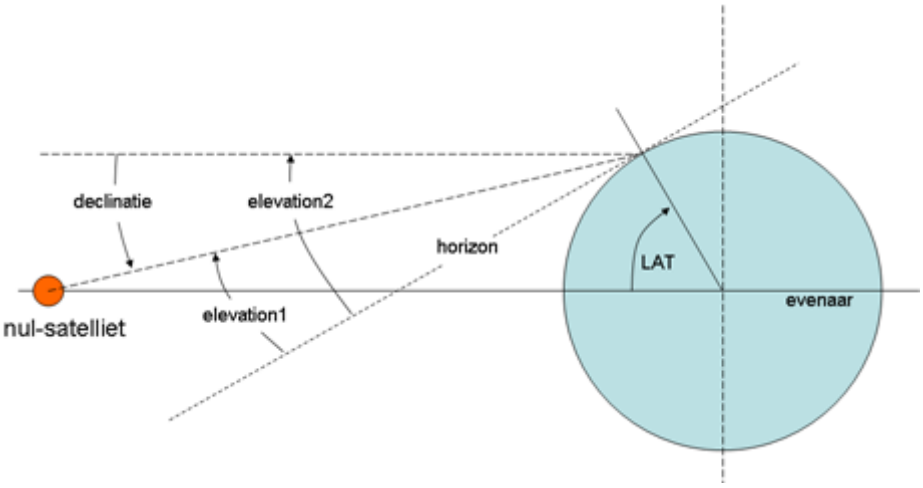

Dat is voor een kijker die naar de sterren kijkt de oplossing. Voor het richten op de geostationaire baan ontstaat het probleem dat we 3000 km van deze aardas afzitten en daar een cirkel maken. Door de schotel/rotor een knik naar beneden te geven (lees: op de 'nul-satelliet' te richten) wordt deze cirkel kleiner dan de geostationaire baan (zelf zit je niet op de aardas).

Als we nu de schotel naar het zuiden (nul-satelliet) goed zetten, zitten we door de te kleine cirkel die we beschrijven in het oosten en westen te laag.

Dit kunnen we compenseren door de rotor niet meer evenwijdig aan de aardas te zetten, maar deze bijvoorbeeld op 37 graden te zetten. De motor komt iets lager maar dan moet de schotel wel weer iets hoger gezet worden.

De cirkel is nu ten opzichte van de geostationaire baan gekanteld en ziet er ten opzichte van de baan enigszins als een ovaal uit en past dan binnen een bepaald bereik beter op de baan.

Aan het einde klopt het toch niet helemaal meer en is eigenlijk een correctie met een extra motor nodig (zeker bij grote professionele schotels worden extra motoren toegepast).

Verder speelt ook nog het volgende. Om de aarde zit een damplaag van 80 km waarvan de onderste 10 km een behoorlijke demping van het signaal geeft (hier zit veel vocht in). Als we naar bijvoorbeeld de Astra kijken gaan we ongeveer 30 graden omhoog. De onderste 10 km wordt dan 20 km. Als we nu richten op een satelliet op de horizon (ver oost of ver west) dan staat die satelliet zo laag dat bij die 20 km gauw 100 km bij komt. Als we dat vervolgens weer willen compenseren met een grotere schotel dan krijgen we meer richteffect (kleinere openingshoek) en dus meer last van het bovengenoemd probleem.

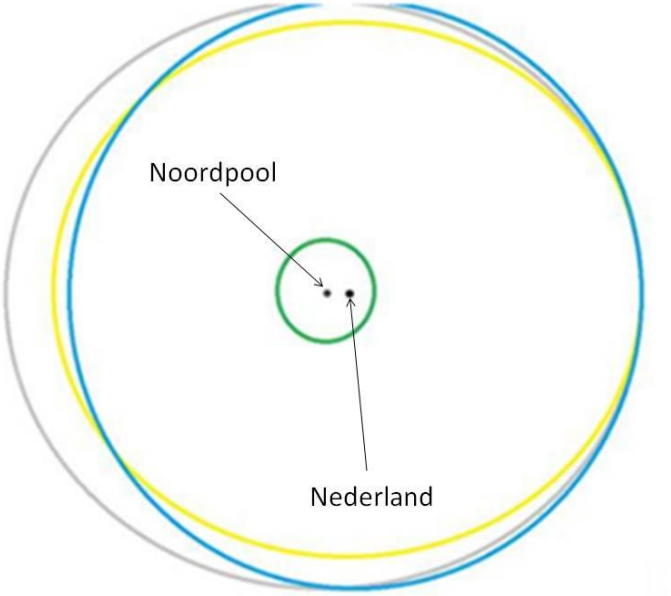

Toelichting tekening: de kleine groene cirkel moet de aarde voorstellen. De punt in het midden de Noordpool de stip ernaast Nederland. De grijze lijn is de geostationaire baan. De gele lijn is de lijn die de schotel ziet met de rotor evenwijdig aan de noord-zuid-as. De blauwe lijn is de ellips die de schotel ziet met de stand van de rotor iets lager. De afwijking met een brede feedhoorn (60 mm) en een niet al te grote schotel is weinig. Met een grote schotel is een correctie nodig.

Als je de tekening ziet zit er wat speling in waar de gele lijn te ver naar binnen loopt zit de blauwe lijn iets te ver naar buiten. Als daar een satelliet zit die je goed wilt hebben is een instelling tussen deze twee misschien ook een oplossing.

Duidelijk is dat met 38 graden aan de uiteinden de schotel te laag staat en bij 37 graden iets te hoog. Met een goede compromis is het op die plek goed, maar op een andere plek weer iets minder.

Het moet wel duidelijk zijn dat als de rotor 1 graad zakt, de schotel weer 1 graad omhoog moet om op het zuiden goed te blijven.

Uit eigen ervaring weet ik dat met schotels boven 1 meter zelfs met een brede feedhoorn (60 mm) het uitrichten best wel enige tijd kost.

Houd er wel rekening mee dat met een 120 cm schotel (en groter) op sterke signalen bij tuners zonder uitgestelde AVR (automatische volumeregeling) in het Engels (AGC: automatic gain controll) oversturing kan voorkomen. Je meet dan een perfect signaal maar er wordt geen beeld gevormd.

Van deze volumeregelingen zijn er in de ontvanger vaak twee:

1 op de middenfrequent versterker;

2 een uitgestelde die pas gaat werken bij een bepaalde grootte van de versterking op de eerste hoogfrequent versterker.

Deze uitgestelde is bij sommige tuners weggelaten. Het gevolg kan zijn dat met een groot signaal het a.m. gemoduleerde Fec-signaal weg is. De tuner krijgt dan wel een perfect digitaal signaal maar weet niet wat het is. Dus geen beeldvorming.

Sjaco.

Images-nieuws

OpenATV en OpenVix handleidingen

Een handleiding van OpenATV is hier te vinden. Van OpenVix vind je hier een handleiding.

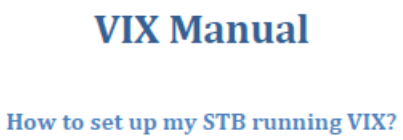

OpenPLi

Geen enkel image is perfect… het is en blijft het product van hardwerkende hobbyisten. Het is daarom raadzaam op de site te kijken of het veilig is een software-update uit te voeren. Zaterdag 16 mei stond er een waarschuwing: niet updaten.

A.g.v een fout in een commit geeft de update van vandaag een crash. Het advies is daarom ook om niet te updaten.

De dag erna was het probleem weer verholpen.

Nogmaals updaten nu
Probleem is inmiddels verholpen geeft men aan

OpenXTA

Het (Engelse) OpenXTA-image is hier te downloaden. Maar… het schijnt lastig te zijn een CCcam (softcam) te installeren. Zo geven Duitse forums geen ondersteuning (Duitse wetgeving verbiedt CCcams) maar Cobus biedt op S4A wel hulp… zoek en je zult vinden.

OFFLINE Cobus R - Posted 2 May 2015 - 19:52

Sat4all Core Member

Probeer deze maar die werkt.

Attached Files

tmp_14510-openxta-feed-mipsel_1.0_all305122350.ipk

Softwarenieuws

dreamboxEDIT v. 6.0.1.3

Van DBE is weer een nieuwe versie verschenen: 6.0.1.3. Deze is onder andere hier te downloaden. Nieuw:

```
Changes in 6.0.1.3
- fixed supported marker length with unicode characters
- fixed configurable background color for transparent picons
- improved hints timings
- OpenSSL security updates
- some GUI improvements
- changed support email address
```

Als je een oudere versie hebt dan kun je ook upgraden.

	Deze versie:	Beschikbare versie on-line:
dreamboxEDIT:	6.0.1.1	6.0.1.3

Je wordt dan verwezen naar deze site. Waar het programma met en zonder setup te downloaden is.

dreamboxEDIT_setup_6.0.1.3.zip (4.4 MB - **1,084** times downloaded - latest: **Today**, 3:10pm)

dreamboxEDIT_without_setup_6.0.1.3.zip (5.27 MB - **502** times downloaded - latest: **Today**, 3:03pm)

Dreamset 2.4.4

Op 10 mei kwam John (uit Griekenland) met versie 2.4.4 van zijn editprogramma Dreamset.

Te downloaden op zijn geheel vernieuwde site. De oudere versies zijn elders op de site geplaatst.

Nieuw in 2.4.4:

```
10/5/2015
Added: WeRek Play support
Added: Dutch Translation (thanks Rob)
```

Dreamset is daarmee niet alleen geschikt voor Enigma-1, Enigma-2, Neutrino (vijf versies), AZBox, Coolstream, Triple Dragon maar nu ook voor de WeTek Play. Deze laatste is kennelijk een nieuw hobbyapparaat (zie hier bij S4A en zie hier bij het WETEK-forum). Een IPTV-box: geeft tv-kanalen via internet weer en heeft de optie van XBMC. Iemand al ervaring mee? Meld het ons! Met Dreamset 2.4.4 kunnen Enigma-2-bestanden in WeTek-formaat worden overgezet (zie hier).

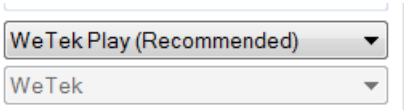

In versie 2.4.4 zitten nog niet de nieuwe satellieten op 46 en 52 oost. Een verzoek is naar John gestuurd. Hij geeft aan dat in de volgende versie dit gefixt zal zijn.

E-Channelizer

Wij zagen een alternatieve editor voor kanalenlijsten: E-Channelizer. Nog niet door ons getest. Ervaringen zijn welkom!

Screengrabber 2.5

Het kan wel eens aardig zijn een screenshot te nemen van een opname. Voor de UP/DOWNLINK maken we gebruik van Webif: het invullen van het ip-nummer in de url-balk van je browser, enter, contact met receiver?, dan links op 'Maak screenshot' klikken.

Van het plaatje kun je dan met een 'knipprogramma' een afbeelding kopiëren naar bijvoorbeeld een tekstdocument.

Maar er is ook de mogelijkheid een screenshot via Enigma-2 te maken. Dit kan door het installeren van de plugin Screengrabber (thans versie 2.5). Zie hier in het OpenPLi-forum voor meer uitleg. Of zie hier bij het OpenXTA-forum. Zet het ipk-bestand op een usb, steek de usb in je receiver, installeer en herstart Enigma-2.

Na installeren vind je de plugin onder Menu/Applicaties. Je dient de plugin naar eigen voorkeur in te stellen. Gemaakte screenshots kun je bewaren op je harddisk of usb.

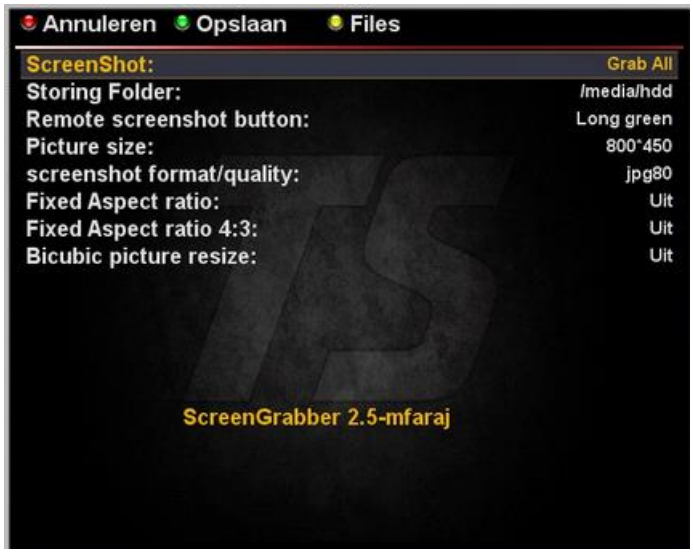

Wij vonden bij OpenPLi onder Applicaties/Extensions nog versie 2.2. Verschil: 2.5 heeft meer keuze uit knoppen om een screenshot te maken en maakt in op je harddisk een aparte map voor screenshots.

Nadeel plugin ten opzichte van Webif: minder beeldkwaliteit en… je bent de toegewezen knop kwijt voor de echte functie. Kies je bijvoorbeeld voor ‘radio’ en je klikt op ‘radio’ dan krijg je geen radio-boeketten maar maakt de plugin een screenshot.
Gelukkig zit er bij 2.5 een optie ‘Long green’ bij. Deze zul je weinig gebruiken. Druk de groene toets lang in en het screenshot wordt gemaakt. Nadeel: lang indrukken, je kunt te laat zijn.

Kortom: leuke plugin maar voor dit blad houden we het bij Webif.

TSMedia 9.8 en Mediaportal 6.9.2

Van de plugin TSMedia is versie 9.8 verschenen, zie hier. Deze plugin brengt streams naar films, radio, IPTV en nog veel meer.

Heb je al een eerdere versie geïnstalleerd? Voer dan de software-update uit en herstart Enigma.

Hetzelfde geldt voor Mediaportal. Ook hier een software-update naar versie 6.9.2. Zie hier.

Receivernieuws

Gigablue HD Ultra UE

In het vorige nummer hebben we de Gigablue HD Ultra UE aangekondigd (pagina 17). TecTimeTV heeft er een demovideo over gemaakt, zie hier (als onderdeel van de Gigablue Academy).

VU

Drie linken naar handleidingen van VU-receivers zijn toevallig te vinden op het Sat4All-forum.

Het betreft:

- Een verzameling van manuals voor de diverse typen;
- De VU+ WiKi (hoofdzakelijk Duits maar ook soms in het Engels);
- En een Duitse site met een workshop.

De Transponder

De eerstvolgende satclubdag is 27 juni van 11.00 tot 16.00 uur. In juli is er wegens vakantie geen clubdag. Pas op 22 augustus is iedereen dan weer welkom. Fijne vakantie!

Uitsmijter…

In de Consumentengids van mei 2015, rubriek ‘stekeligheden’ een ontevreden klant van Canal Digitaal…

OH NEE TOCH?

14225/114

stekeligheden

AANTREKKELIJK ZUSJE

CanalDigitaal biedt Jan Schutte uit Delden een aantrekkelijke overstap naar ‘zusje’ Online.nl. Dat heeft een lager tarief voor internet, bellen en een schotelabonnement. CanalDigitaal zal alles regelen. Eerst ontvangt Schutte de bevestiging op een verkeerde naam. Dan een afwijzing ‘op grond van onjuiste contactgegevens KPN’. KPN? Ondertussen is Schuttes internet afgesloten en begint CanalDigitaal wartaal uit te slaan: Schutte moet zijn ‘ontvangen hardware’ terugsturen. Als Stekeligheden tot het bedrijf doordringt, krijgt Schutte bloemen en €58 bel- en abonnementskosten retour. Dat aantrekkelijke zusje? CanalDigitaal mag haar houden.